

คัมภีร์เลือกโฟล์คคลิฟท์ไฟฟ้ายืนขับมือสอง (Reach Truck) นำเข้าจากญี่ปุ่น

- ข้อดีข้อเสียของรถโฟล์คคลิฟท์ไฟฟ้ายืนขับ Reach Truck แต่ละยี่ห้อ เมื่อเทียบในรุ่นเดียวกัน (ตามประสบการณ์)

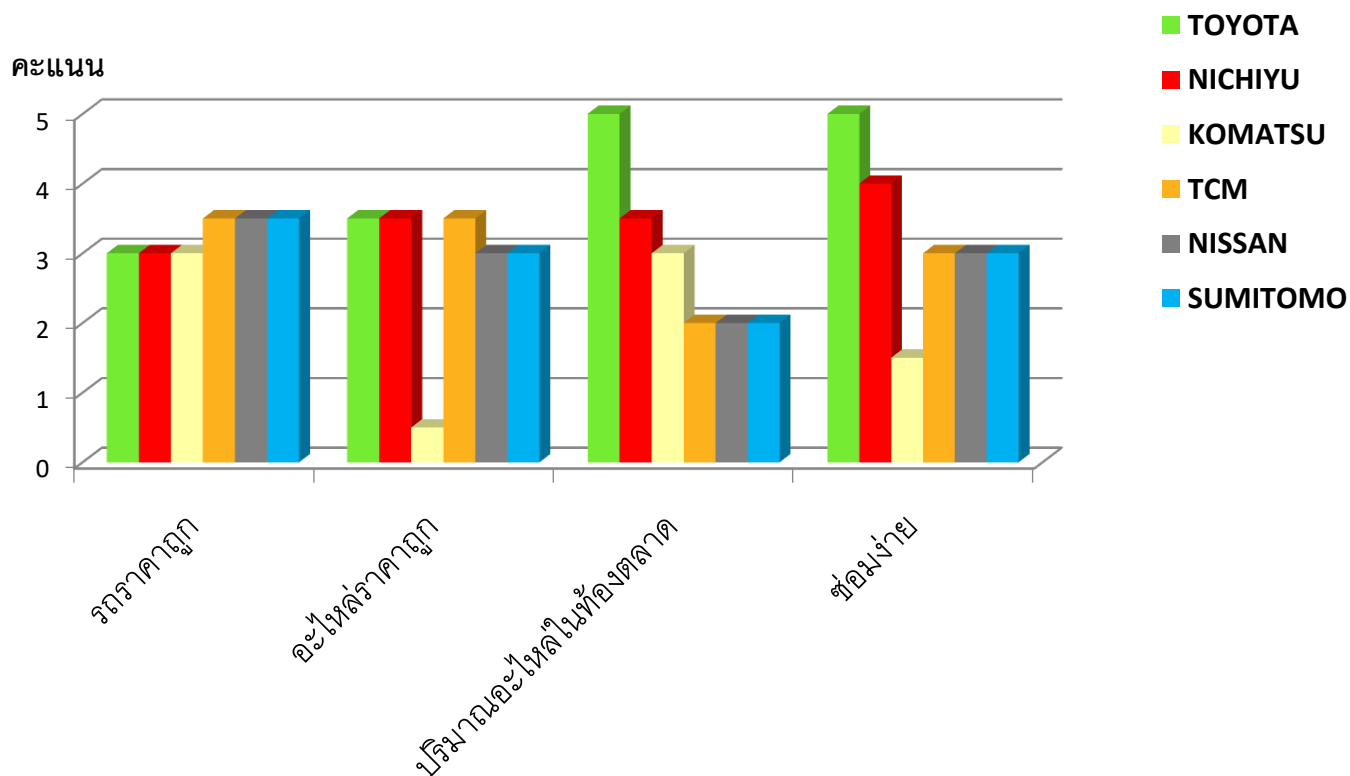

- เปรียบเทียบรถโฟล์คคลิฟท์ไฟฟ้ายืนขับ Reach Truck รุ่นเก่าใหม่แต่ละยี่ห้อ ซ่อนราคาที่แตกต่างกัน

ประมาณปี ค.ศ.	TOYOTA	NICHYU	KOMATSU	TCM	ประมาณราคาเสา 3 เมตร
1985-1995	5FBR15	FBRW15-50-300	FB15RS-8/10	FBR15-5	<80,000
1995-2005	6FBR15	FBRW15-60/63-300	FB15RS-12	FBR15-6	1 – 1.5 แสน
2001-ปัจจุบัน	7FBR15	FBRW15-70/75-300	FB15RS-14	FBR15-7	1.5 – 2 แสน

●ราคารถขึ้นอยู่กับความสูงเสาเป็นสำคัญ

สมมติว่า รถโฟล์คลิฟท์ไฟฟ้ายี่สิบ 1.5 ตัน

- เสา 3 เมตร ราคา 200,000 บาท
- เสา 4 เมตร ราคา 210,000 บาท
- เสา 4.5 เมตร ราคา 240,000 บาท
- เสา 5 เมตร ราคา 260,000 บาท
- เสา 5.5 เมตร ราคา 320,000 บาท
- เสา 6.0 เมตร ราคา 340,000 บาท

● ปี / ชั่วโมง

ปีและชั่วโมงเป็นหนึ่งในปัจจัยที่ต้องดู โดยเน้นที่จำนวนชั่วโมงน้อยที่สุดเป็นหลัก

● กระบอกลิโตรอลิครถโฟล์คลิฟท์ไฟฟ้ายี่สิบ (Reach Truck)

มีทั้งหมด 3 ชุดคือ

1. กระบอกยกงานขึ้น-ลง (Lifting Cylinder)
2. กระบอกคว่ำหงายงา (Tilt Cylinder)
3. กระบอกยัดเสาเข้า-ออก (Reach Cylinder)

- แกนไฮดรอลิค ต้องเรียบเงา ไม่มีรอยขีดข่วนจากการถูของแข็งขัดสีหรือกระแทก
- กระบอกไฮดรอลิคภายนอก ต้องไม่มีรอยบุบใดๆ ภายในกระบอกต้องไม่มีรอยขีดข่วน ตามด (Pin Hole) คราบสนิมจากการจอตลอดเป็นเวลานาน ไม่จำเป็นต้องขูดภายในกระบอกเพราะเป็นเรื่องยาก ให้ขอรับประกัน 6 เดือน ก็นานพอที่จะรู้ถึงคุณภาพ
- ซีลไฮดรอลิค ให้เปลี่ยนใหม่ทั้งหมด ควรเลือกซีลยี่ห้อ NOK ของญี่ปุ่นจะมีความยืดหยุ่นและความทนทานดีกว่า



- สายไฮดรอลิก

ต้องไม่ฉีกขาด แตก ร้าว อยู่ในสภาพปกติ



- ยางยูริเทนรถโฟล์คลิฟท์ไฟฟ้ายืนขับ (Reach Truck)

- เนื้อยางต้องเหลือเกิน 80% โดยวัดจากขนาดความโตนอก (Outer Diameter) ของล้อ (ใส่ข้อมูลใน Manual)
- เนื้อยางรถโฟล์คลิฟท์ไฟฟ้ายืนขับ (Reach truck) ต้องไม่แตก บิ่น หรือหลุดร่อนจากโครงเหล็ก



ล้อประกอบ

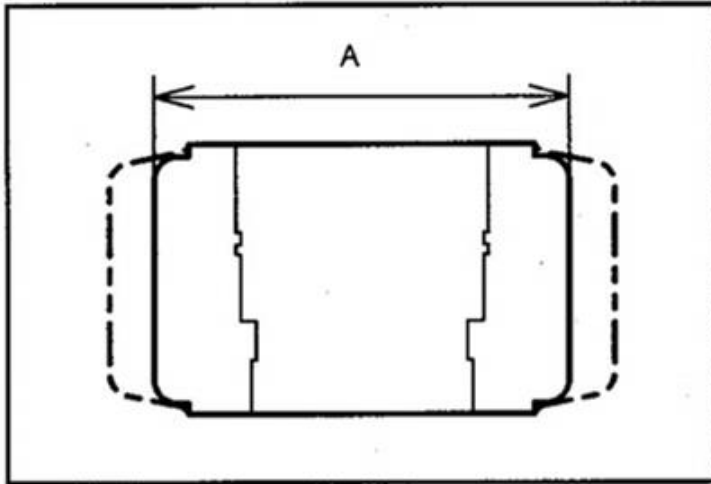

[Point 4]

Inspection:

Inspect the castor tire for wear.

Min. outside diameter:

A = 120 mm (4.72 in.)

ล้อรับน้ำหนัก (ล้อโหลด)

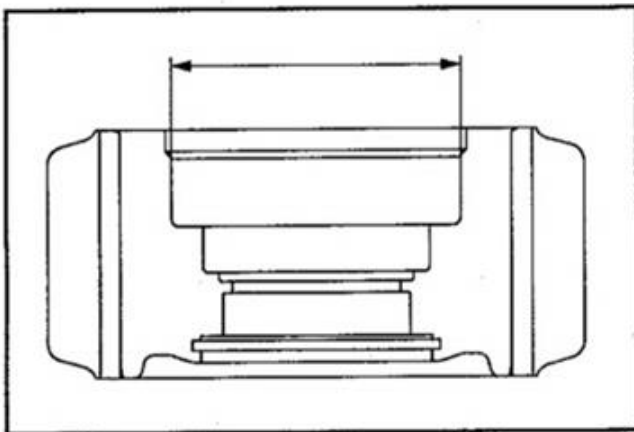

Inspection:

Measure the load wheel inside diameter.

Standard 140 mm (5.51 in.)

Limit 141 mm (5.55 in.)

ล้อขับเคลื่อน (ล้อไถร์)

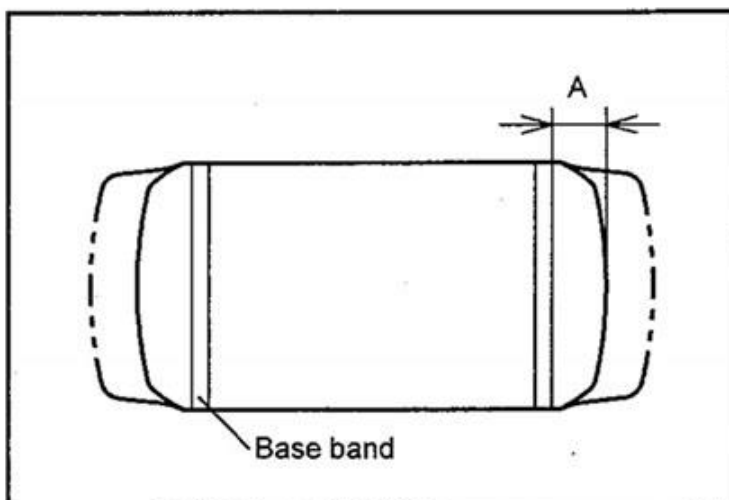

[Point 12]

Inspection:

Inspect the drive tire for wear.

Tire wear limit:

A = 25 mm (0.984 in.) (Rubber)

25 mm (0.984 in.) (Urethane)

- สภาพสายไฟ

- อยู่ในสภาพเดิม ถูกจัดเรียงเรียบร้อย ไม่ถูกตัดเชื่อมต่อ หนูไม่กัดสายไฟ

- กล่องควบคุม (Controller)

ไม่ถูกสับเปลี่ยนไปมา สังเกตที่หัวสกรูไม่เสียรูป



ENERGY DVAN

● สภาพมอเตอร์

- มอเตอร์ AC สภาพภายนอกใหม่ ไม่เป็นสนิม
- มอเตอร์ DC ให้สังเกตที่แปรงถ่าน
- สายไฟดูเรียบร้อย ไม่มีรอยฉีกขาด

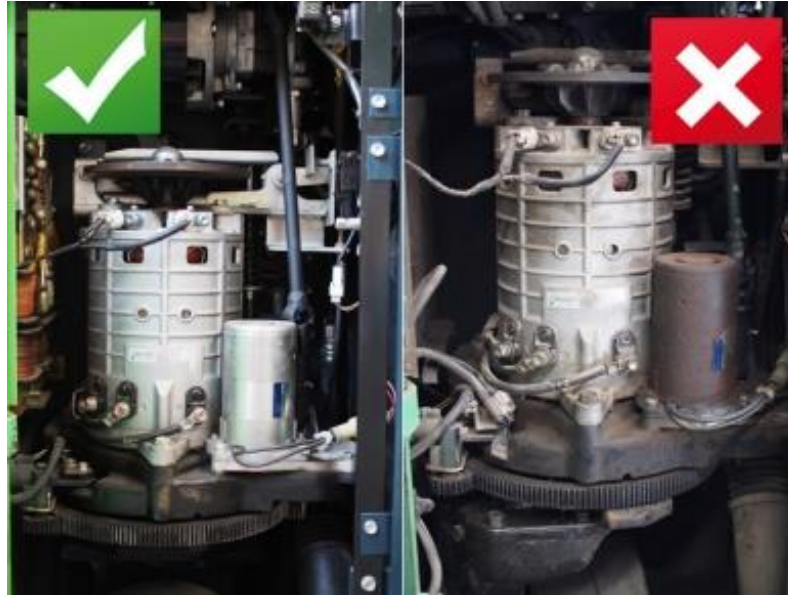

● แบตเตอรี่โพลีคลิฟท์ไฟฟ้าขึ้นขั้ว (Reach Truck)

ในกรณีที่ เป็นแบตเตอรี่เก่าติดรถ ให้ขอตรวจสอบแบตเตอรี่ 3 ชม เพื่อยืนยันว่าแบตเตอรี่มีสภาพ 80%



บริษัท เอ็นเนอร์ยี่แอดวานซ์ จำกัด
ENERGY ADVANCE CO., LTD.
 77/7 ซ.สุขุมวิท 33 ส.สุขุมวิท แขวงคลองเตย เขตคลองเตย กทม.10530
 77/7 Moo 9 Soi Suwinthawong 33 Suwinthawong Road, Lampakchee, Nongchok, Bangkok 10530
 Tel: 02-077-9608 Fax: 02-475-4325

บันทึกผลการทดสอบแบตเตอรี่
 วันที่ 20-1-66 อ้างอิง 6301103

ชื่อลูกค้า FA 6301103 บุคคลติดต่อ วัฒนวิทย์
 ไซท์/บริษัทก่อนหน้า 7FBR15 ผู้ปฏิบัติงาน ธีรวัฒน์ สิมศิริ
 กลางชม หลังชม แบตเตอรี่ยี่ห้อ CHOLRIDE รุ่น 24EXTHF9 ขนาดต.ก. 86 x 8.5 x 57
 ความจุ 19 V แอมป์-ชั่วโมง 300 5

TIME	จัมเปอร์ 1		จัมเปอร์ 2		จัมเปอร์ 3		จัมเปอร์ 4	
	ว.ก.	ว.ล.	ว.ก.	ว.ล.	ว.ก.	ว.ล.	ว.ก.	ว.ล.
1	2.09	1.20	1.92	1.18	1.86	1.12	1.78	1.10
2	2.09	1.20	1.92	1.18	1.86	1.12	1.78	1.10
3	2.09	1.19	1.92	1.18	1.86	1.11	1.78	1.10
4	2.09	1.18	1.92	1.18	1.86	1.11	1.78	1.10
5	2.10	1.20	1.92	1.18	1.86	1.10	1.78	1.10
6	2.09	1.19	1.92	1.18	1.86	1.10	1.78	1.10
7	2.09	1.20	1.92	1.18	1.86	1.11	1.78	1.10
8	2.09	1.19	1.92	1.18	1.86	1.10	1.78	1.10
9	2.09	1.19	1.92	1.18	1.86	1.11	1.78	1.10
10	2.09	1.19	1.92	1.18	1.86	1.11	1.78	1.10
11	2.09	1.20	1.92	1.18	1.86	1.11	1.78	1.10
12	2.09	1.20	1.92	1.18	1.86	1.10	1.78	1.10
13	2.10	1.20	1.92	1.18	1.86	1.11	1.78	1.10
14	2.09	1.20	1.92	1.18	1.86	1.11	1.78	1.10
15	2.09	1.19	1.92	1.18	1.86	1.11	1.78	1.10
16	2.09	1.19	1.92	1.18	1.86	1.10	1.78	1.10
17	2.09	1.20	1.92	1.18	1.86	1.11	1.78	1.10
18	2.09	1.20	1.92	1.18	1.86	1.11	1.78	1.10
19	2.10	1.20	1.92	1.18	1.86	1.11	1.78	1.10
20	2.10	1.20	1.92	1.18	1.86	1.12	1.78	1.10
21	2.09	1.19	1.92	1.18	1.86	1.11	1.78	1.10
22	2.09	1.19	1.92	1.18	1.86	1.11	1.78	1.10
23	2.09	1.19	1.92	1.18	1.86	1.11	1.78	1.10
24	2.09	1.20	1.92	1.18	1.86	1.11	1.78	1.10
แรงดันรวม	กรณ.5	กรณ.5	กรณ.5	กรณ.5	กรณ.5	กรณ.5	กรณ.5	กรณ.5
ค่าเฉลี่ย	20.2 v	16.1A	18.4 v	14.1A	16.7 v	12.6A	16.2 v	12.0A

สรุป :

สภาพแบตเตอรี่	ผลการเช็ค	สภาพแบตเตอรี่	ผลการเช็ค	สภาพแบตเตอรี่	ผลการเช็ค
ถังแบตเตอรี่	ดี	สายไฟขนาด 25 SQ.MM.	-	สกรูไฟฟ้า	ดี
สายเคเบิล	ดี	สายไฟขนาด 50 SQ.MM.	ดี	ผ้าครอบสายพานไฟ	ดี
ผ้าปิดเลน	ดี	ปลั๊กใหญ่	ดี	ผ้าครอบขั้ว	ดี
ลูกบิดเบรค	ดี	สวิตช์ใหญ่ J175A 100V.	ดี	ซีล น้ำ, ดน	ดี

อุปกรณ์ทุกชิ้นส่วนขอรับประกัน 6 เดือน ฟรีค่าแรงตลอดการรับประกัน ทุกกรณี

- เส้า และ ลูกปืนเส้า ไม่หลวมคลอน

ลองใช้มือดันเส้าดู หรือ ชับแล้วหยุดรถทันทีเพื่อดูความหลวมคลอนของเส้า

- Cold storage หรือรถห้องเย็น

สังเกตดูที่ ก้านคันโยกคันเร่ง ก้านคันโยกไฮดรอลิกทั้งคู่จะเป็นสแตนเลสเงา

- ช่วงล่างหลวมคลอน

ขับเดินหน้าถอยหลัง เลี้ยวซ้ายสุด ขวาสุด ฟังเสียงช่วงล่าง ความหลวมคลอนของสลักยึดทุกจุด

- ผ้าเบรก

ตามค่ามาตรฐานที่กำหนด

- ตู้ชาร์จ

รวมอยู่ในราคาารถหรือไม่ เพราะถ้าซื้อแยก ต้องเผื่อเงินไว้ซื้อตู้ชาร์จอีก 20,000 บาท

- ERROR CODE บนจอแสดงผล

ต้องไม่มีเสียงเตือน Alarm บี๊บๆ ถ้ามีเสียงเตือนตลอดหมายความว่ารถผิดปกติ หากเป็นอาการที่เลวร้าย ก็อย่าเลือกรถคันดังกล่าว หรือให้ผู้ขายดำเนินการแก้ไขให้เรียบร้อยก่อน



- Stock อะไหล่

สอบถามหรือขอดู Stock อะไหล่ของรถรุ่นที่เราจะซื้อ หากไม่มีสต็อกอะไหล่ เมื่อรถเสียอาจต้องรอเป็นอาทิตย์หรือรอเป็นเดือน

*** ในกรณีที่รับรถแล้วมีปัญหา สามารถเปลี่ยนคันใหม่ได้หรือไม่ ***

- น้ำมันไฮดรอลิกใช้เบอร์อะไร

ลองถามผู้ขายว่าไฮดรอลิกใช้เบอร์อะไร ถ้าผู้ขายตอบว่าเบอร์อะไรก็ได้ก็อันตราย ควรใช้ไฮดรอลิกเบอร์ 32 เท่านั้น ถ้าใช้เบอร์หนืด ระบบจะร้อน ซึ่งน้ำมันภายในกระบอกและภายในปั๊มไฮดรอลิกจะเสื่อมไว

- ระบบบังคับเลี้ยวไฟฟ้า (Electric Power Steering / EPS)

หมุนซ้ายหมุนขวาไปมาสังเกตความลื่น ไม่สะดุด พวงมาลัยไม่ตีมือ ไม่หมุนเอง แต่อย่าหมุนเยอะมาก



- โช้

เป็นสนิมมัย บางมัย สึกหรือเยอะมัย ถ้าสึกหรือมากก็ควรเปลี่ยน ลองถามผู้ขายดูว่า โช้ควรหล่อลื่นด้วยน้ำมันหรือจาระบี คำตอบคือน้ำมันที่มีความหนืดพอเหมาะ (เบอร์ 90/120 มี EP Additive หรือสารเพิ่มคุณค่าประเภทรับแรงกดสูงๆ) ถ้าผู้ขายตอบว่าจาระบีก็ไม่ถูกต้องเพราะเราต้องการหล่อลื่นข้อต่อ สลักต่างๆ ซึ่งจาระบีเข้าไม่ถึง

- งา

จำนวน Pallet ที่เราใช้งานอยู่ เพื่อเลือกงานที่เหมาะสมกับ pallet หรือสินค้าของเราเช่น pallet 1,100 x 1,100 mm ให้ใช้งานขนาด 1,070 mm เพื่อจะไม่ทะลุ pallet ไปทางสินค้าด้านหลังเสียหาย

- ความสูงเสา

Rack ที่โกดังหรือโรงงานความสูงเท่าไร ควรเลือกเสาไฟล์คลิปที่ที่ยกสูงเกิน Rack ชั้นบนสุดอย่างน้อย 20 ซม. เนื่องจากต้องเผื่อความสูงของตัวpallet ที่เรายกด้วย

- น้ำหนักสินค้าที่ไฟล์คลิปที่ไฟฟ้าขึ้นจับสามารถยก

ใส่ตารางสัดส่วนน้ำหนักกับความสูง

